



ROMÂNIA

CONSILIUL DE MONITORIZARE A IMPLEMENTĂRII CONVENȚIEI ONU PRIVIND DREPTURILE PERSOANELOR CU DIZABILITĂȚI Autoritate autonomă sub control Parlamentar

Str. Nerva Traian nr. 3, sector 3, București; tel. +40 21 371 27 66; fax +40 21 371 27 58;
e-mail: secretariat@consiliuldemonitorizare.ro; web: www.consiliuldemonitorizare.ro

Nr. 1452 / 20.07.2022

APROB,
PRESEDINTE

Dr. Emanuel Gabriel BOTNARIU

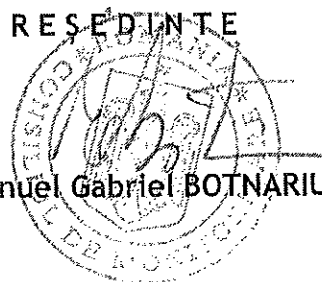

R A P O R T

privind vizita de monitorizare desfășurată la Casa de Tip Familial „EMILIA”, Mun.
Craiova, jud.Dolj

Sumar :

Prezentul raport întocmit ca urmare a vizitei de monitorizare inopinate desfășurată la Casa de Tip Familial „EMILIA”, Mun.Craiova, jud.Dolj, efectuată în temeiul prevederilor art. 11 alin. (1) din Legea 8/2016 privind înființarea mecanismelor prevăzute de Convenția privind drepturile persoanelor cu dizabilități este structurat în trei secțiuni, după cum urmează:

- I. Cadrul general și organizarea vizitei
- II. Constatările rezultate din vizita efectuată
- III. Recomandări



I. Cadrul general și organizarea vizitei

Prin Ordinul nr. 75/14.06.2022, președintele Consiliului de Monitorizare a dispus efectuarea unei vizite de monitorizare inopinate în data de 21.06.2022 la Casa de Tip Familial „EMILIA”, Mun.Craiova, jud.Dolj, denumită în continuare „centru”.

Din echipa de vizitare au făcut parte Samoilă Teodora, inspector de monitorizare în cadrul Consiliului de Monitorizare, în calitate de coordonator al echipei, Neamțu Alina Maria și Radu Gabriel Marcel, experți independenți, reprezentanți ai societății civile.

II. Constatările rezultate în urma vizitei de monitorizare.

1. Descrierea serviciului social

Centrul este o instituție publică de tip rezidențial, fără personalitate juridică, destinată să servească copilul încadrat în grad de handicap, care funcționează în subordinea Direcției Generale de Asistență Socială și Protecția Copilului Dolj și are o capacitate de 12 locuri.

Potrivit materialului de prezentare, scopul centrului este *”asigurarea accesului copilului cu handicap/dizabilități, lipsit temporar sau definitiv de ocrotirea părinților săi și pentru care s-a instituit o măsură de protecție specială, la serviciile specializate de găzduire, îngrijire, reabilitare, educație și pregătire în vederea reintegrării sau integrării familiale și integrării/includerii sociale”*.

Acesta funcționează în baza licenței de funcționare seria LF nr. 009764/05.03.2021 și deține proceduri de lucru și registre în conformitate cu legislația în vigoare.

Structura de personal a centrului cuprinde 21 posturi ocupate, după cum urmează:

Denumirea funcției	Nr. posturi în statul de funcții	Posturi vacante
Șef centru	1	0
Asistent medical	5	0
Asistent social	1	0
Instructor de educație	10	1
Muncitor calificat	2	1
Educator principal	1	0



<i>Inspector de specialitate</i>	1	0
----------------------------------	---	---

În vederea asigurării serviciilor de specialitate, medicul și psihologul sunt delegați cu normă fracționată din cadrul altor centre de pe raza jud. Dolj.

În ceea ce privește condițiile de cazare ale beneficiarilor, centrul este format dintr-o clădire structurată pe două niveluri P+1, astfel:

- La parterul clădirii se află sala de educație și socializare cu TV și canapele, bucătărie, sală de mese, 2 dormitoare, 2 grupuri sanitare, magazie de alimente.
- La etaj se regăsesc 2 dormitoare, 2 grupuri sanitare cu wc și duș, 2 chiuvete, sală de lucru individual care are și funcționalitatea de cabinet de consultații.

2. Beneficiari

La data efectuării vizitei de monitorizare, în centru erau găzduiți 11 beneficiari: 6 băieți și 5 fete.

Toți beneficiarii sunt persoane cu dizabilități încadrate în grad de handicap.

Vârsta beneficiarilor:

0-18	18-20 ani	20-29 ani	30-39 ani	40-49 ani	50-59 ani	60-69 ani	70-79 ani	80-89 ani	Peste 90 ani
11	-	-	-	-	-	-	-	-	-

Tipul de dizabilități:

Fizic	Somatic	Mental	Neuropsihic	Asociat	HIV/SIDA	Boli rare	Surdocecitate
-	-	-	-	11	-	-	-

Gradul de handicap:

Grav cu asistent personal	Grav	Accentuat	Mediu/ușor
-	2	7	2

3. Respectarea drepturilor prevăzute de Convenția privind drepturile persoanelor cu dizabilități (denumită în continuare CDPD)

a) Accesibilitate, mobilitate personală, libertatea de expresie și opinie și accesul la informație (art. 9, 20, 21 din CDPD)

Art. 9 Accesibilitatea

Centrul este amplasat în zona urbană, în Mun.Craiova, jud.Dolj, astfel că permite accesul beneficiarilor la facilitățile existente și la resursele acestuia (școală, parc, magazin, biserică, cabinet medical, mijloace de transport în comun, etc). Distanța dintre centru și stațiile mijloacelor de transport în comun (autobuz și tramvai) este la aproximativ 150 m de centru. Ieșirile în comunitate se fac doar cu însoțitor din personalul angajat al centrului.

Intrarea în centru se face la nivelul solului astfel că accesul persoanelor care au dificultăți de deplasare este facil.

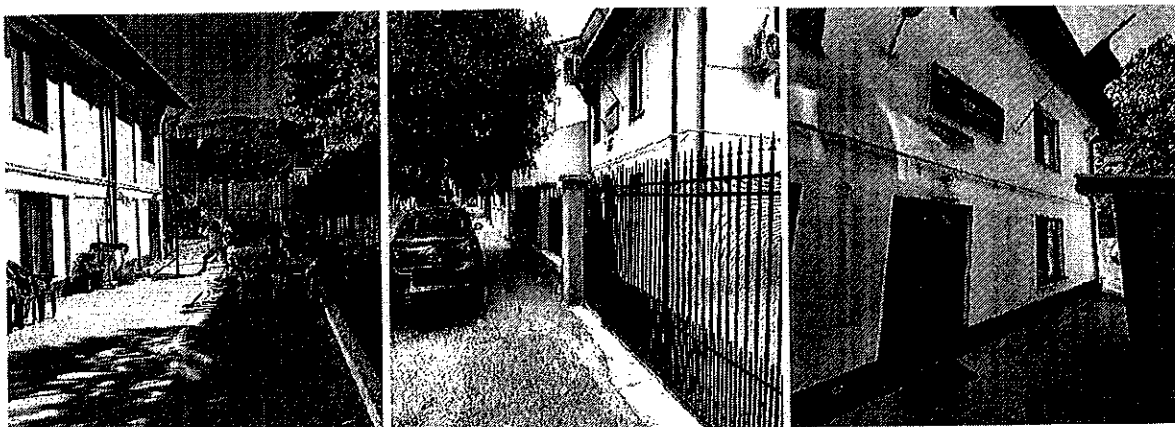

Centrul nu este accesibilizat cu suport tip „mână curentă” în spațiile comune destinate beneficiarilor.

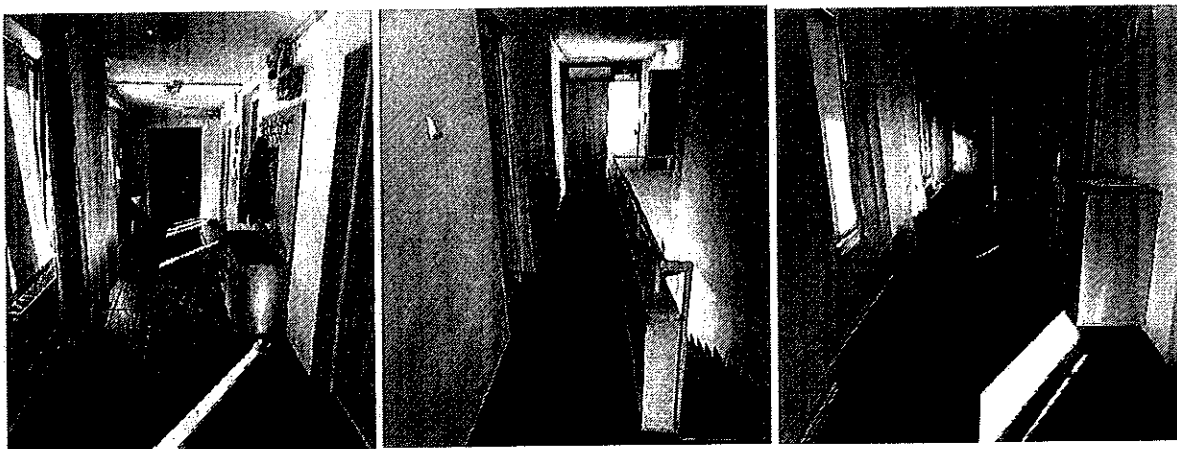

Accesul beneficiarilor la nivelul superior se poate face doar pe scări.



Băile și toaletele nu sunt dotate cu elemente care să asigure accesibilitatea necesară beneficiarilor.

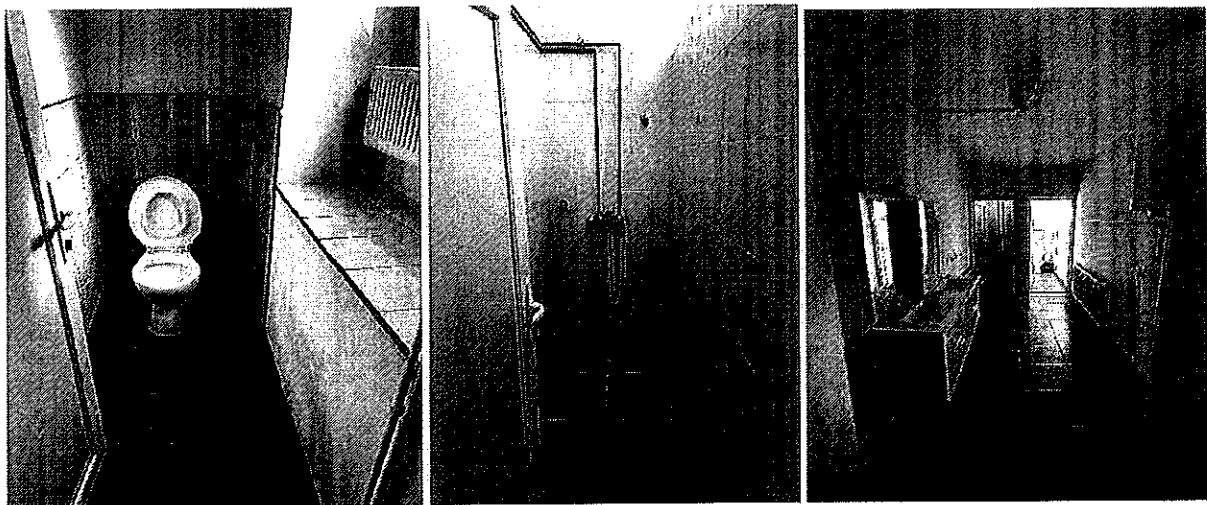

Centrul rezidențial asigură informarea persoanelor interesate cu privire la modul de organizare și funcționare a serviciului social, acesta având elaborate materiale informative (pliante) pe suport de hârtie.

Art. 20 Mobilitatea personală

Beneficiarii din cadrul centrului nu sunt utilizatori de fotoliu rulant sau echipamente asistive.



Art. 21 Libertatea de expresie și opinie și accesul la informație

La momentul vizitei centrul avea elaborat atât Ghidul beneficiarului cât și Carta beneficiarului. Drepturile beneficiarilor sunt cunoscute și respectate de personal.

Centrul organizează sesiuni de instruire a personalului privind respectarea drepturilor beneficiarilor.

Din documentele puse la dispoziția echipei de vizitare și din discuțiile purtate cu beneficiarii s-a constatat că la nivelul centrului se realizează informări în limbaj adecvat și adaptat nivelului de înțelegere al acestora cu privire la drepturile și obligațiile pe care le au.

Beneficiarii au acces la informații prin intermediul programelor TV și radio. Centrul dispune de rețea de internet și de un post telefonic pe care beneficiarii îl pot folosi.

Meniul zilnic este afișat în sala de mese și la bucătărie.

b) Recunoaștere egală în fața legii și accesul la justiție (art. 12 și art. 13 CDPD)

Art. 12 Recunoaștere egală în fața legii

La nivelul centrului este întocmită și se aplică procedura privind consemnarea opiniilor beneficiarilor existentă la nivelul centrului.

Reprezentantul legal al tuturor celor 11 beneficiari este șeful de centru.

Art. 13 Accesul la justiție

În urma verificării dosarelor s-a constatat că nu există niciun dosar penal sau civil cu privire la beneficiari.

Potrivit declarațiilor personalului centrului, până în prezent niciun beneficiar nu a avut nevoie de asistența juridică însă, în caz de necesitate, aceasta va fi asigurată prin personalul specializat angajat din cadrul Direcției Generale de Asistență Socială și Protecția Copilului Dolj.

Banii de buzunar sunt gestionați, pentru nevoile personale ale copiilor în baza unei decizii, de către o persoană de suport desemnată din cadrul centrului. Conform informațiilor oferite, cea mai mare parte a banilor sunt cheltuiți (cu bon justificativ) pentru



îmbrăcăminte, încălțăminte, dulciuri, ghiozdane sau obiecte necesare la școală, în funcție de dorințele/nevoile și de preferințele copiilor.

Alocația copiilor este virată direct în conturile personale ale acestora, deschise la Banca Transilvania.

c) **Dreptul la viață (art.10), Libertatea și siguranța persoanei, nimeni nu poate fi supus torturii și niciunui fel de pedeapsă sau de tratament crud, inuman ori degradant, nimeni nu poate fi supus exploatării, violenței și abuzului, protejarea integrității persoanei (art. 10, 14, 15, 16, 17 din CDPD)**

Art.10 Dreptul la viață

Nu au existat situații din sfera de incidență a art.10.

Art. 14 Libertatea și siguranța persoanei

Siguranța beneficiarilor este asigurată prin dotarea centrului cu sistem de monitorizare video alcătuit din 2 camere la interior și 3 camere la exterior. Pentru a asigura protecția beneficiarilor, accesul în curtea centrului se face pe o poartă dotată cu închidere centralizată. Totodată, centrul este dotat cu buton de panică conectat la un sistem de alarmă cu scopul de a fi apăsat în cazul unei situații de urgență (contract de colaborare cu o firmă de pază și protecție).

Cei 11 beneficiari sunt supravegheați permanent de către personal.

Art. 15 Nimeni nu poate fi supus torturii și niciunui fel de pedeapsă sau de tratament crud, inuman ori degradant

În urma vizitei de monitorizare nu au fost identificate elemente care ar putea indica faptul că beneficiarilor li se aplică pedepse, tratamente inumane sau degradante.

La nivelul centrului există Registrul de evidență a cazurilor de tortură și tratamente crude, inumane sau degradante. Acesta nu are însemnări.



Situațiile de conflict sunt gestionate de către personalul de serviciu. În cazul în care aceștia nu pot gestiona situația prin mediere sau consiliere, se contactează serviciul de urgență 112.

Art. 16 Nimeni nu poate fi supus exploatării, violenței și abuzului

Echipa de monitorizare nu a identificat elemente care ar putea indica faptul că beneficiarii au fost exploatați sau au fost supuși unor acte de violență sau abuz.

Există procedura operațională privind identificarea, semnalarea și soluționarea cazurilor de abuz și neglijență.

Centrul facilitează și încurajează beneficiarii să își exprime opinia asupra oricăror aspecte care privesc activitatea centrului.

Beneficiarii au la dispoziție o cutie cu destinația depunerii de sesizări/reclamații sau sugestii așezată în holul centrului, la loc vizibil. Conținutul cutiei este verificat săptămânal de către șeful centrului împreună cu un alt angajat, în prezența unui beneficiar, conform procedurii privind sugestiile/sesizările și reclamațiilor beneficiarilor existentă la nivelul centrului.

Art. 17 Protejarea integrității persoanei

Pe parcursul vizitei de monitorizare nu au fost identificate aspecte de natură să pună în pericol viața beneficiarilor și integritatea corporală a acestora.

d) Libertatea de mișcare și cetățenia, viață independentă și integrare în comunitate, (art. 18, 19 din CDPD), abilitare și reabilitare, participarea la viața culturală, activități recreative, timp liber și sport (art.26, 30 din CCPD)

Art. 18 Libertatea de mișcare și cetățenia

La data vizitei de monitorizare beneficiarii aveau emise acte de identitate valabile.

Din documentele analizate s-a constatat faptul că, în baza referatului Serviciului Management de Caz pentru Copil din cadrul DGASPC Dolj și conform nevoilor identificate,



În luna mai 2022, pentru beneficiarul S.B s-a emis Dispoziție de încadrare în Centrul de primire în regim de urgență Craiova aflat în structura DGASPC Gorj.

Art. 19 Viață independentă și integrare în comunitate

Personalul centrului încurajează și încearcă, acolo unde este posibil, menținerea legăturii și contactul permanent cu familia restrânsă sau extinsă.

Totodată, în vederea reevaluării situației familiilor extinse și a stabilirii potențialului de reintegrare în familie, se întocmesc adrese către Direcția de Evidență a Persoanelor, către primăriile de domiciliu și către Poliție. De asemenea, se transmit informații către familiile beneficiarilor cu privire la situația copiilor și tinerilor aflați în centru.

7 beneficiari primesc vizite sau mențin legătura telefonic cu membrii familiei sau cu rudele.

Părinții și rudele vin în centru unde își vizitează copiii și doar 3 beneficiari sunt luați în învoire.

Beneficiarii C.A. și C.A. primesc vizite și sunt învoiți în familie iar personalul centrului ne-a comunicat că tatăl acestora și-a exprimat verbal dorința ca pe viitor să înceapă demersurile în vederea reintegrării acestora în familie.

Pentru beneficiarul G.M. s-a demarat procedura de reintegrare în familia tatălui însă, pe parcurs acesta a renunțat. Beneficiarul păstrează legătura cu bunica paternă iar pe toată perioada vacanței de vară este învoit la aceasta.

Art. 26 Abilitare și reabilitare

Centrul cuprinde un ansamblu de activități realizate pentru a răspunde nevoilor individuale specifice ale beneficiarilor în vederea menținerii/dezvoltării potențialului personal al acestora.

Echipa multidisciplinară este formată din psiholog, manager de caz, asistent social, educator, medic, asistent medical și instructor de educație.

La nivelul centrului se face planificarea serviciilor și activităților pentru fiecare beneficiar în parte. Aceasta cuprinde activități și planificări privind:

- informare și asistență socială;
- consiliere psihologică;

- abilitare și reabilitare (logopedie, stimulare psiho-senzorio-motorie, terapie ocupațională);
- îngrijire și asistență;
- educație;
- activități ludice și de relaxare;
- activități culturale și de cunoaștere;
- activități de socializare;
- activități practice pentru muncă și viață: exersarea conduitei independente prin activități practice, realizate împreună cu personalul casei;
- activități de formare a autonomiei personale: activități practice gospodărești;
- integrare și participare socială și civică.

Centrul pune la dispoziția beneficiarilor materialele necesare și sălile unde beneficiarii sunt antrenați în activități care să le dezvolte potențialul creativ, colaborarea, atenția și simțul artistic.

Activitățile de abilitare și reabilitare se desfășoară în camera de activități.

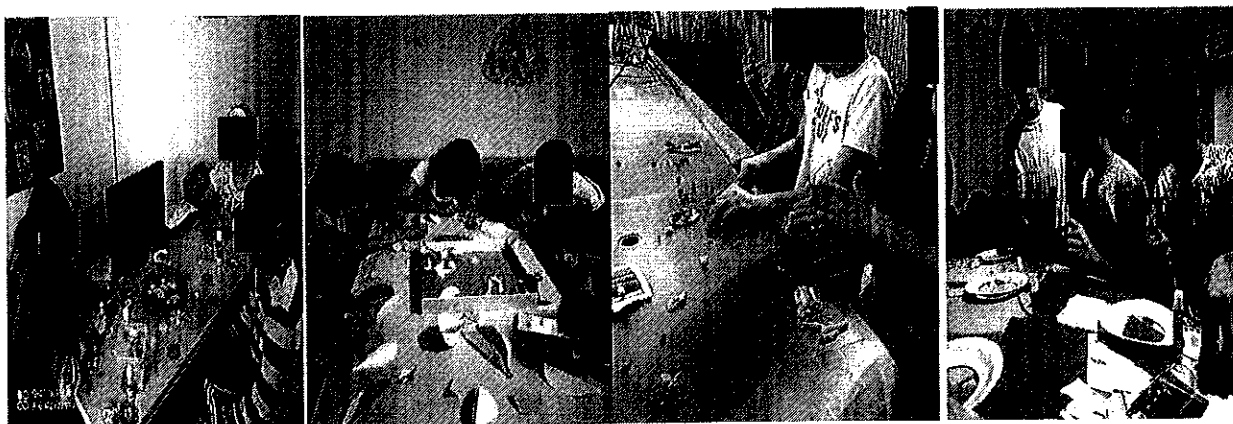

Toate activitățile se desfășoară sub supravegherea personalului abilitat.

În cadrul activităților de grup, la nivelul centrului au fost desfășurate activități sportive, competiții și jocuri tematice, activități interactive, activități practice, jocuri în aer liber în funcție de preferințe, jocuri pentru dezvoltarea sensibilității, jocuri de societate etc.

Activitatea de consiliere psihologică este susținută de psiholog în baza unui program personalizat de intervenție psihologică întocmit pentru fiecare beneficiar.

Toți cei 11 beneficiarii au desemnat câte un manager de caz din cadrul Serviciului Management de Caz din cadrul DGASPC Dolj.

Art. 30 Participarea la viața culturală, activități recreative, timp liber și sport

În cadrul centrului se desfășoară activități recreative și de petrecere a timpului liber adecvate vârstei și nevoilor copilului, conform programului zilnic de recreere și socializare pentru luna în curs.

Beneficiarii merg în parcuri, la târguri tematice, în excursii organizate fie de DGASPC Dolj, fie de școlile la care sunt înscriși, mănăstiri, grădina botanică. În centru ascultă muzică, desfășoară activități de modelaj în plastilină, jocuri de puzzle, colorat, vizionare de filme și povești pentru copii, desfășoară concursuri de desene pe asfalt, fac exerciții și gimnastică etc).

De asemenea, se organizează frecvent petreceri tematice pentru diferite sarbători sau evenimente (Crăciun, 1 iunie, Halloween, 1 Decembrie, etc.)

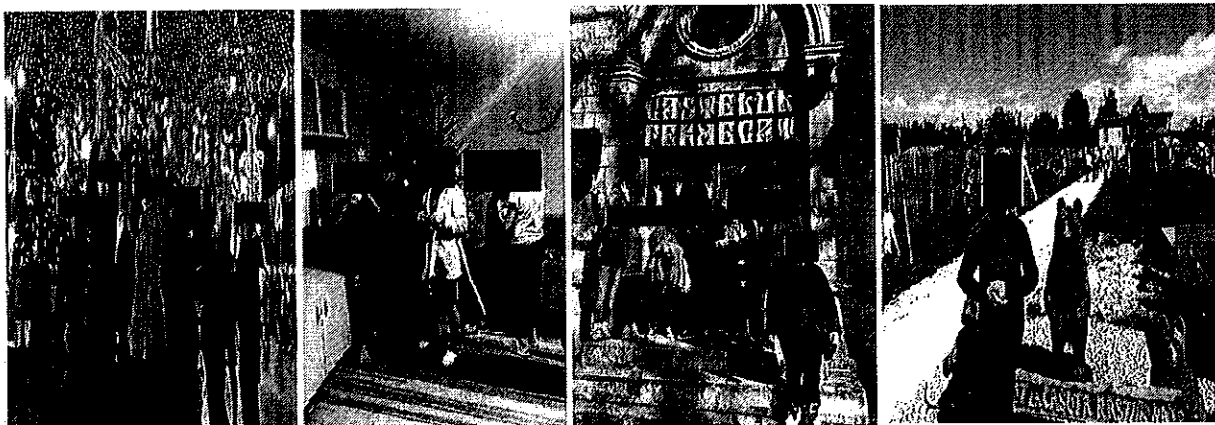

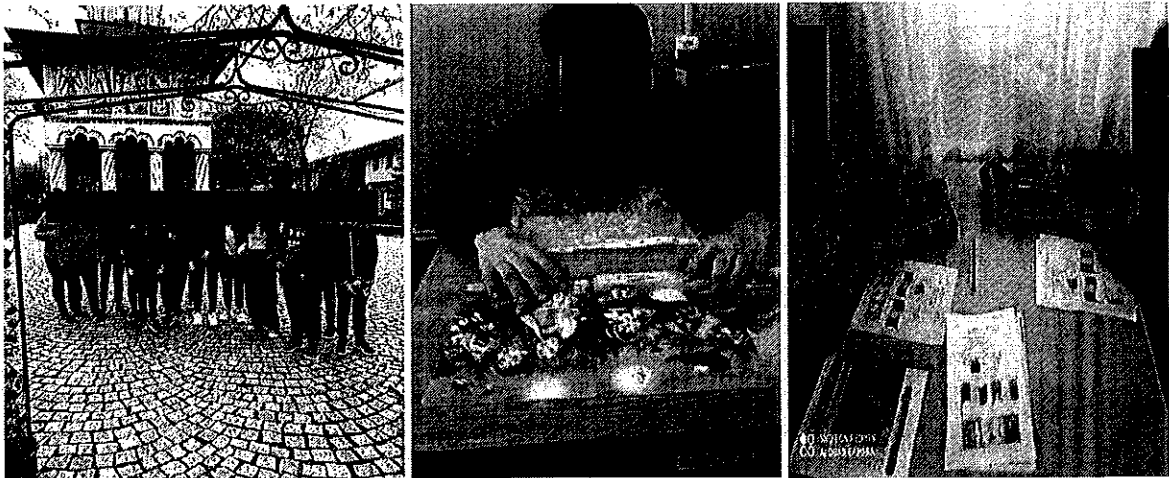

Beneficiarii participă la competițiile sportive împreună cu beneficiarii altor centre de pe raza județului Dolj.

La nivelul DGASPC Dolj s-a încheiat un Protocol de colaborare cu o firmă privată care oferă beneficiarilor posibilitatea de a folosi cu titlu gratuit un teren de sport în vederea organizării și desfășurării activităților sportive. Aceștia joacă volei, fotbal și badminton.



Sărbătorile religioase și zilele de naștere ale beneficiarilor sunt sărbătorite cu tort, cadouri și petrecere.



Centrul dispune de curte amenajată în scopul de a asigura desfășurarea de activități recreative în aer liber. Aceștia au la dispoziție băncuțe, balansoare, mese și scaune și un coș de baschet.

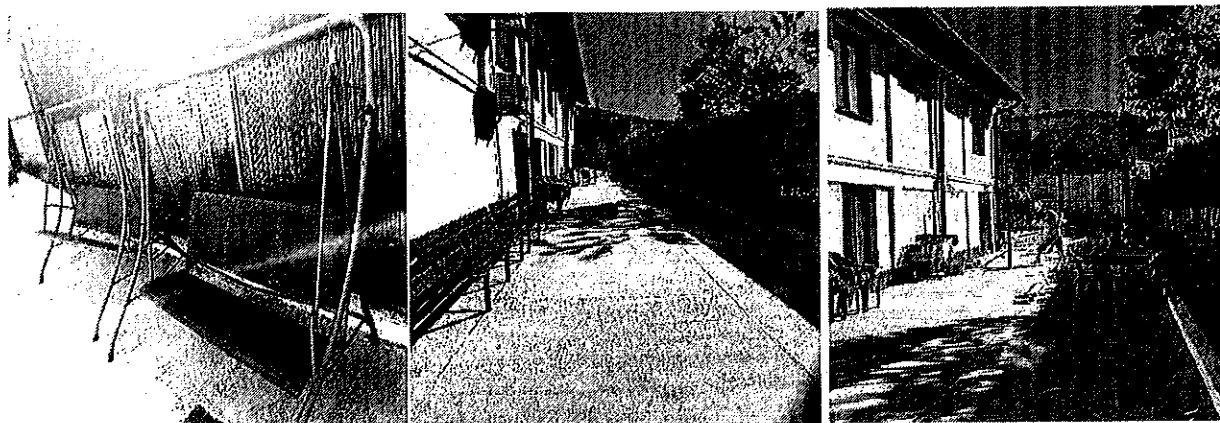

Dreptul la viață personală, respectul pentru cămin și familie (art. 22, 23 din CDPD)

Art. 22 Dreptul la viață personală

Beneficiarilor le este asigurată confidențialitatea datelor cu caracter personal, medical și de reabilitare, conform procedurii prevăzută de legislația în vigoare.

Beneficiarii sunt informați despre dreptul la viața intimă și încurajați în a avea o viață personală.

Art. 23 Respectul pentru cămin și familie

Beneficiarii sunt informați și consiliați despre dreptul la viața intimă și încurajați în a avea o viață personală.

La nivelul centrului există materiale informative și se fac sesiuni de planning familial în cadrul unui cabinet de pe raza Mun. Craiova.



f) Educație (art. 24 CDPD)

La data efectuării vizitei de monitorizare, toți cei 11 beneficiari găzduți în centru urmau cursuri școlare sau programe educaționale ce au ca scop dezvoltarea competențelor.

Situația beneficiarilor scolarizați era următoarea:

- B.V. (16 ani)- Școala Gimnazială Specială "Sf.Mina" Craiova, clasa a IX-A, învățământ special;
- B.L.N. (18 ani)- Liceul Tehnologic Special "Beethoven" Craiova, învățământ profesional, profil mecanic-tinichigiu-vopsitor auto, clasa a X-a;
- C.A.A. (14 ani) - Școala Gimnazială Specială "Sf.Mina" Craiova, clasa a VII-a, învățământ special;
- C.A.R. (13 ani) - Școala Gimnazială Specială "Sf.Mina" Craiova, clasa a VI-a, învățământ special;
- G.M.G.A. (17 ani) - C.A.A (14 ani) - Școala Gimnazială Specială "Sf.Mina" Craiova, clasa a VI-a, învățământ special;
- N.C.A.R. (16 ani) - Liceul Tehnologic Special "Beethoven" Craiova, învățământ profesional-tehnic, profil hotelier, clasa a X-a;
- M.I.F. (14 ani) - Școala Gimnazială Specială "Sf.Mina" Craiova, clasa a VII-a, învățământ special;
- M.M. (18 ani) - Liceul Tehnologic Special "Beethoven" Craiova, învățământ profesional, profil mecanic-tinichigiu auto, clasa a X-a;
- P.M. (10 ani) - Școala Gimnazială Specială "Sf.Mina" Craiova, clasa a III-a, învățământ special;
- S.G.F. (14 ani) - Școala Gimnazială Specială "Sf.Mina" Craiova, clasa a VI-a, învățământ special;
- V.M.C. (14 ani) - Școala Gimnazială Specială "Sf.Mina" Craiova, clasa a VII-a, învățământ special;



g) Sănătate (art. 25 din CDPD)

Toți beneficiarii au acces la serviciile de sănătate și sunt înscriși la medic de familie. Centrul nu dispune de un spațiu cu destinația de cabinet de consultații în cadrul centrului.

Medicamentele și dosarele medicale ale beneficiarilor sunt ținute corespunzător, în dulapuri care sunt încuiate și la care are acces doar personalul de specialitate. Centrul deține, în fiecare cabinet, o condică de evidență a medicamentelor și a materialelor consumabile folosite pentru tratamentul beneficiarilor.

Medicația necesară fiecărui beneficiar este administrată exclusiv în baza recomandărilor medicului.

Beneficiarii au acces la serviciile de sănătate și sunt înscriși la medici de familie din comunitate.

Analizele medicale se efectuează la laboratorul din comunitate iar ultimele analize medicale anuale au fost efectuate în luna aprilie 2021.

Pentru consultul psihiatric, beneficiarii merg la Clinica de neuropsihiatrie infantilă din cadrul Spitalului Clinic de Neuropsihiatrie Craiova.

Personalul centrului ne-a declarat că beneficiarii au acces la servicii stomatologice în cabinete din orașul Craiova, iar pentru cazuri mai grave se apelează la secția chirurgie orală și maxilo-facială din cadrul Spitalului Clinic Județean de Urgență Craiova.

În centru se află în permanență asistenți medicali și instructori de educație, activitatea acestora fiind organizată în ture, iar în caz de urgențe se apelează numărul unic de urgențe 112.

h) Munca și încadrarea în câmpul muncii (art.27 din CDPD)

Centrul oferă beneficiarilor informare și consiliere profesională în vederea identificării intereselor fiecărui beneficiar și a stabilirii unui potențial traseu profesional și orientării către cele mai adecvate locuri de muncă.

La data vizitei 2 dintre beneficiarii centrului desfășurau ore de practică în cadrul unei reprezentanțe auto de pe raza Mun.Craiova.

i) **Standarde de viață și protecție socială adecvate (art.28 din CDPD)**

Hrana din centru este preparată în bucătăria proprie și există probe alimentare din meniul servit, etichetate cu dată recoltării. Acestea sunt păstrate într-un frigider separat de celelalte alimente.

Meniul se stabilește de către asistentul medical, educator și bucătar cu consultarea beneficiarilor.

Beneficiarii sunt cazați în 4 dormitoare slab iluminate și ventilate natural. Acest aspect este cauzat de faptul că dormitoarele nu au ferestre direct către exterior ci către hol. Dormitoarele sunt spațioase și sunt dotate cu câte 3 paturi. Sunt curate și personalizate după bunul plac al beneficiarilor iar mobilierul este funcțional și bine întreținut.

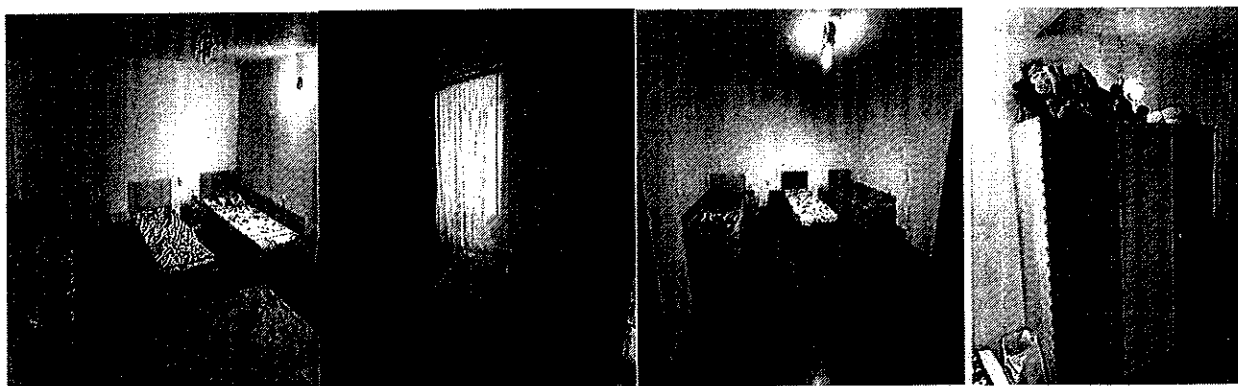

Beneficiarii au dulapuri proprii în care își păstrează hainele și încălțămîntea adecvate genului și sezonului. Echipa de vizitare a putut observa că toți beneficiarii au obiectelor de igienă personală (periuță de dinți, pastă de dinți, săpun, șampon etc.).

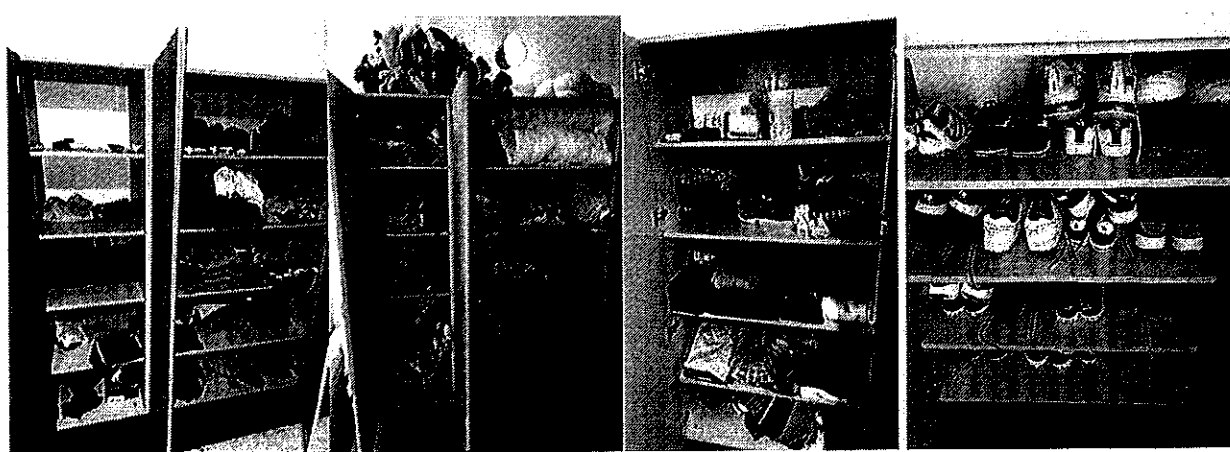



Mare parte a pereților prezintă urme de murdărie, igrasie sau au nevoie de reparații și igienizare.



Totodată, într-unul dintre wc-uri, faianța era cazută. Pentru aceasta s-a întocmit referat de necesitate către DGASPC Dolj în vederea efectuării reparațiilor.

Centrul este dotat cu 2 mașini de spălat cu uscător aflate într-unul dintre grupurile sanitare de la etajul centrului.

Confortul termic al beneficiarilor și apa caldă sunt permanent asigurate de centrala termică. Totodată, centrul este dotat cu 3 aparate de aer condiționat.

La nivelul centrului se efectuează periodic operațiuni de dezinfecție, dezinsecție și deratizare, de către o firmă specializată.



Art.29 Participarea la viața politică și publică

La data la care beneficiarii au dobândit capacitatea de a-și exercita dreptul la vot și până la momentul vizitei, nu au fost organizate alegeri, motiv pentru care aceștia nu au votat.

j) Gestionarea la nivelul centrului a situației epidemiologice actuale - Situații de risc și urgențe umanitare (art. 11 CDPD)

În context epidemiologic, cauzat de evoluția răspândirii virusului SARS-COV 2, la nivelul centrului au fost luate toate măsurile recomandate de autorități. În perioada 2020-2022, numărul total de beneficiari depistați pozitiv cu virusul SARS-CoV 2 a fost de 10. Nu au fost înregistrate decese în rândul beneficiarilor.

Pe parcursul anului 2021, toți copiii eligibili (11 beneficiari) pentru vaccinare au fost imunizați cu schema completă a vaccinului împotriva virusului SARS-CoV 2.

Se efectuează periodic dezinfecții, iar în spațiile comune sunt afișate la loc vizibil materiale informative privind prevenirea îmbolnăvirii cu SARS-COV 2, și se fac informări verbale.

4. Situația deceselor

Centru deține procedura pentru asistența în stare terminală și deces.

La nivelul centrului nu au fost înregistrate decese.

III. Recomandări

Având în vedere cele constatate în urma vizitei pe care am efectuat-o la **Casa de Tip familial "EMILIA", Mun.Craiova, jud.Dolj**, echipa de vizitare formulează următoarele recomandări pentru respectarea drepturilor persoanelor cu dizabilități, astfel cum sunt prevăzute de CDPD:



Accesibilitate, mobilitate personală, libertatea de expresie și opinie și accesul la informație (art. 9, 20, 21 din CDPD)

Art. 9 Accesibilitatea

1. Accesibilizarea mediului fizic în spațiile comune interioare;
2. Accesibilizarea mediului fizic în grupurile sanitare.

Standarde de viață și de protecție socială adecvate (art. 28 CDPD)

1. Efectuare lucrări de reparații/igienizare în dormitoare, în spațiile comune și în grupurile sanitare.

În respectarea prevederilor art. 14 alin. (6) și alin. (7) din Legea nr. 8/2016 privind înființarea mecanismelor prevăzute de Convenția privind drepturile persoanelor cu dizabilități, cu modificările și completările ulterioare, instituția vizitată are obligația de a comunica Consiliului de monitorizare, în termen de 30 de zile, un răspuns motivat privind recomandările și măsurile dispuse. Raportul de vizită și răspunsul motivat sunt publice și se afișează pe pagina de internet a instituției vizitate, pe cea a autorității publice în subordinea și coordonarea căreia se află aceasta, precum și pe cea a Consiliului de monitorizare, cu excepția datelor personale.

Prezentul raport are inserate fotografiile din care rezultă cele consemnate în acesta.
Restul planșelor și a înregistrărilor nu se fac publice, ele rămânând arhivate la sediul Consiliului de Monitorizare spre consultare în condițiile legii.

Inspector de monitorizare - Samoilă Teodora
Expert independent - Neamțu Alina Maria
Expert independent - Radu Gabriel Marcel